



SUBDIRECCIÓN ADMINISTRATIVA  
**CR Gestión de Personas**  
**AFS/EAV/JBT/PFR /RAQ/GPM**  
 N° Int 55/14.11.2023

**RESOLUCIÓN N° 4590**  
**Exenta**

ARICA,  
 20 NOV. 2023

**COPIA**

**VISTO Y TENIENDO PRESENTE** lo dispuesto en el artículo N°7 de la constitución Política de la República; Ley N°21.395 de Presupuestos del sector Público para el año 2022; D.S. N°69 del Ministerio de Hacienda, año 2004 que establece el Reglamento sobre concursos del Estatuto Administrativo; Ley 19.880 de Bases de los Procedimientos Administrativos que rigen los actos de los Órganos de la Administración del Estado; lo establecido en D.F.L N° 1/19.653, de 13 de diciembre de 2000 que fija texto refundido, coordinado y sistematizado de la Ley 18.575; DFL 29 que fija Texto refundido de Ley N 18.834 sobre Estatuto Administrativo; la Resolución N° 1.600 de 2008 de la Contraloría General de la República y sus modificaciones y en uso de las facultades que me confiere el Decreto N° 38 de 2005, Reglamento Orgánico de los Establecimientos de Salud Menor Complejidad y de los Establecimientos de Auto gestión en Red y la TRA 424/128/2022 de fecha 03-03-2022: Nombramiento en calidad de Titular del cargo de Director del Hospital Regional de Arica y Parinacota.

**CONSIDERANDO:** Que existe cargo Enfermero/a del Centro de Responsabilidad Pabellón Quirúrgico que se deben regularizar: 01 cargo vacante por fallecimiento de Nayadeet Mendoza Huidobro, la necesidad de esa labor para el buen funcionamiento de la Unidad y Continuidad de labores; Instructivo Presidencial sobre Buenas Prácticas Laborales en Desarrollo de Personas en el Estado que busca impulsar a los servicios públicos a generar mejores políticas y prácticas en el ámbito de gestión de personas, con el propósito de desarrollar un mejor Empleo Público, y de este modo fortalecer el aporte que los funcionarios y funcionarias realizan para el cumplimiento de la función pública; para el normal funcionamiento del Hospital Regional de Arica y Parinacota "Dr. Juan Noé Crevani"; dicto lo siguiente:

**RESOLUCION**

**1° LLÁMESE** a un proceso de selección interno para la provisión del cargo en calidad de contratado:

Cargo	N° de Vacantes	Estamento	Grado	Dependencia
Enfermera/o	01	Profesional	15° EUS	Centro de Responsabilidad Pabellón Quirúrgico

**2° APRUÉBESE** las siguientes bases para el proceso de llamado a presentación de antecedentes interno:

Las bases del Llamado a Presentación de Antecedentes para Selección de Personal, responden a las directrices establecidas en las Normas de Aplicación General en materia de Gestión y Desarrollo de Personas, emanadas desde la Dirección Nacional del Servicio Civil. Además, cumplen con asegurar que los métodos y procedimientos del proceso de selección estén sustentados en la no discriminación, en la paridad de género, la idoneidad y en los méritos de los y las postulantes.

**1. CARGO A PROVEER:**

- Cargo : Enfermera/o CR Pabellón Quirúrgico
- Grado : 15° E.U.S.
- Calidad Jurídica : Contrata
- Renta Bruta : \$ 1.520.193



SUBDIRECCIÓN ADMINISTRATIVA  
**CR Gestión de Personas**

- **Tipo de Reclutamiento Interno:** Sólo Podrán participar de este llamado funcionarios del Hospital Dr. Juan Noé Crevani y Dirección del Servicio de Salud Arica, cualquiera sea su calidad jurídica, vínculo laboral o prestación de servicios personales.

**1.1.-IDENTIFICACIÓN GENERAL DEL CARGO**

<b>Nombre del Cargo</b>	Enfermera/o CR Pabellón Quirúrgico
<b>Estamento</b>	Profesional
<b>Grado Funcionario</b>	15°
<b>Unidad y lugar de desempeño</b>	CR Pabellón Quirúrgico
<b>Jefatura directa</b>	Enfermera Jefa CR Pabellón Quirúrgico
<b>Jefatura superior de la unidad</b>	Subdirectora de Enfermería
<b>Cargo al cual Subroga</b>	Subdirectora de Enfermería
<b>Jornada o Turno de Trabajo</b>	08:00 a16:48  Disponibilidad para realizar horas extras y fines de semana según necesidad del servicio.  Disponibilidad para cubrir turnos por necesidad de servicio

**Organigrama**

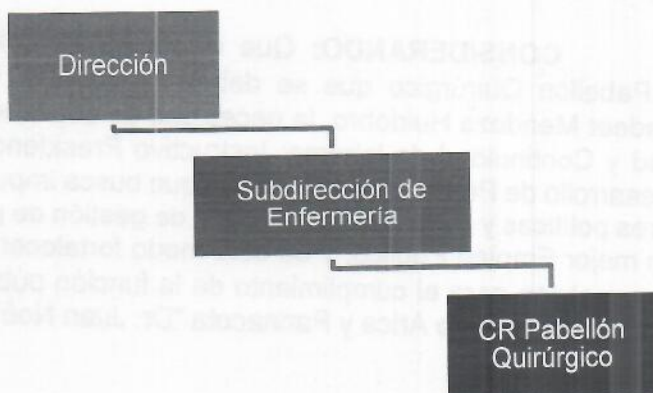

**1.2.- OBJETIVO GENERAL DEL CARGO.**

Desarrollar funciones en el Servicio de Pabellón Quirúrgico con capacidad de gestionar recursos humanos y físicos de pabellón central, brindando una atención de enfermería integral y de calidad hacia el paciente sometido a un procedimiento o intervención quirúrgica en el servicio, apegándose a normas y protocolos establecidos, supervisando, organizando, asistiendo y evaluando los distintos procesos administrativos y asistenciales realizados en la Unidad de Pabellón.

**1.3.- FUNCIONES PRINCIPALES**

<b>FUNCIONES</b>	<b>FRECUENCIA</b>
Planificar, ejecutar, controlar y evaluar el plan de atención de enfermería derivado del diagnóstico y tratamiento médico y diagnóstico y evaluación de enfermería del pabellón a su cargo	<b>Diariamente</b>
Programar, organizar, dirigir, coordinar y controlar la atención de los pacientes dentro de los quirófanos.	<b>Diariamente</b>
Recibir al paciente que será intervenido en la Unidad, dándole seguridad y apoyo emocional. Entrevista al paciente; ayuno, alergias, conocimiento de su operación, preparación de la zona operatoria y revisión del brazalete. Revisión de ficha clínica; consentimiento informado firmado, presencia de exámenes.	<b>Diariamente</b>
Supervisar la preparación del pabellón asignado, concerniente al instrumental, equipos médicos e insumos necesarios para las intervenciones programadas	<b>Diariamente</b>
Coordinar las gestiones de salud con los servicios y unidades de apoyo.	<b>Diariamente</b>
Realizar la evaluación, control, evolución de los registro de enfermería de los pacientes a su cargo.	<b>Diariamente</b>
Aplicar y supervisar la pausa de seguridad y chequeo en los tiempos establecidos	<b>Diariamente</b>



SUBDIRECCIÓN ADMINISTRATIVA

**CR Gestión de Personas**

Colaborar en la realización de Procedimientos Médicos.	<b>Diariamente</b>
Mantener informado a sus jefaturas de novedades ocurridas durante el desarrollo de la jornada laboral.	<b>Según requerimiento</b>
Organización, supervisión y control de personal a su cargo dentro del quirófano.	<b>Diariamente</b>
Realiza procedimientos de enfermería a pacientes que ingresan a Pabellón	<b>Diariamente</b>
Cumplir y hacer cumplir las normas, procedimientos y funciones establecidas y emanadas desde el Ministerio, Institución y Centro de Responsabilidad	<b>Diariamente</b>
Cumplir con las normas de Calidad y Seguridad en la atención de los pacientes durante su trabajo	<b>Diariamente</b>
Cumplir con las normas de infecciones intrahospitalarias	<b>Diariamente</b>
Manejo de equipos quirúrgicos del pabellón (torre laparoscópica, electro bisturí, facoemulsificador etc).	<b>Diariamente</b>
Supervisar, gestionar y mantener la existencia, según corresponda, los recursos, equipamiento e insumos de la unidad.	<b>Diariamente</b>
Realizar otras funciones asociadas al cargo que determine su jefatura directa.	Según requerimiento

**1.4.- FUNCIONES GES DEL CARGO**

Realizar la gestión del cuidado de los pacientes a su cargo a través de la planificación y ejecución de la Atención de Enfermería para pacientes con patología de resolución quirúrgica, propiciando una atención efectiva del paciente acorde al modelo integral de atención, utilizando adecuadamente los recursos y garantizando el cumplimiento del proceso quirúrgico, clínicos y administrativos de la unidad.

**1.5.- REQUISITOS FORMALES DE EDUCACIÓN, CAPACITACIÓN Y/O ESPECIALIZACIÓN.**

**1.5.1. Nivel Educativo Mínimo Requerido:**

E. Básica	<input type="checkbox"/>	E. Media	<input type="checkbox"/>	F. Técnica	<input type="checkbox"/>	F. Profesional	<input checked="" type="checkbox"/>
-----------	--------------------------	----------	--------------------------	------------	--------------------------	----------------	-------------------------------------

**1.5.2. Título Profesional, Formación Técnica o Área de Especialización:**

**De acuerdo con el DFLN°2/2017 MINSAL**  
 Título Profesional de una carrera de, a lo menos, ocho semestres de duración, otorgado por una Universidad o Instituto Profesional del Estado o reconocido por éste o aquellos validados en Chile de acuerdo con la legislación vigente.  
  
**Título: Enfermera/o**

**1.5.3. Post Título o Post Grado (indicar si es deseable u obligatorio):**

Diplomado	<input type="checkbox"/>	Magister	<input type="checkbox"/>	Doctorado	<input type="checkbox"/>	No requerido	<input checked="" type="checkbox"/>
<b>Área:</b>	No aplica.						

**1.5.4. Requisitos**

	Deseable	Excluyente
<b>Capacitación y perfeccionamiento requerido</b>	Curso de IAAS 80 horas	X
	Curso de RCP Avanzado	X
	Curso Protección Radiológica	X
	Cadena de Custodia	X
	Curso relacionado con trato usuario	X



SUBDIRECCIÓN ADMINISTRATIVA  
CR Gestión de Personas

	Residuos en establecimientos de atención en salud	X	
	Ficha Clínica única		X
	Curso Conocimiento transversales para acreditación		X
Experiencia en un cargo igual o similar	3 años de experiencia	X	
Experiencia General	3 años de experiencia	X	

1.6.- OTROS REQUISITOS Y CARACTERÍSTICAS DEL CARGO.

	Si	No	Especificar
Manejo de dinero		X	
Manejo de información confidencial	X		
Manejo de materiales	X		
Manejo de equipos y/o herramientas	X		Monitores multiparámetros, maquina anestesia, instrumental quirúrgico
Manejo de Tecnologías de Información	X		Microsoft Office (word, excel, power point) e Intranet.
Carga o descarga de material		X	
Puesto de trabajo se encuentra calificado como Trabajo Pesado, según Ley N° 19.404		X	Indicar % de descuento
Riesgos asociados al cargo	X		Físicos, químicos, biológicos y psicosociales
Uso de elementos de protección personal (EPP)	X		
Otros requisitos relevantes para el cargo		X	
Requiere desempeño en Gran Altitud Geográfica. (igual o superior a los 3.000 msnm e inferior a 5.500 msnm)		X	Indicar, sólo si corresponde

1.8.- DEFINICIÓN DE USUARIOS

Internos		Externos	
1.	Funcionarios CR Pabellón quirúrgico	1.	Pacientes
2.	Servicios de Apoyo Clínico y terapéutico	2.	Familiares de Pacientes
3.	Funcionarios del Hospital en General	3.	

1.9.- COMPETENCIAS TRANVERSALES DE LA INSTITUCIÓN

Importante:

Nivel 1: Se requiere nivel de desarrollo básico de la competencia

Nivel 2: Se requiere nivel de desarrollo avanzado de la competencia.

Nivel 3: Se requiere nivel de desarrollo superior de la competencia.

Para determinar conductas específicas asociadas con cada nivel, consultar diccionario de competencias SSA-HJNC basado en la estrategia de Redes Integradas de los Servicios de Salud (RISS).

COMPETENCIAS	Nivel de dominio deseable para el cargo		
	1	2	3



SUBDIRECCIÓN ADMINISTRATIVA  
CR Gestión de Personas

Atención de salud centrada en la persona: Capacidad de actuar escuchando y entendiendo a sus usuarios(as) interno(as) o externo(as), valorando sus requerimientos y necesidades. Brinda soluciones o respuestas efectivas a sus expectativas, mediante una prestación de servicios oportuna, cordial y de calidad.	X	
Comunicación asertiva y empática: Ser capaz de escuchar y de expresarse de manera clara y directa. Implica la disposición a ponerse en el lugar de su interlocutor(a), mostrando directamente que se comprenden sus pensamientos, emociones y/o sentimientos. Es la capacidad de escuchar, hacer preguntas y expresar conceptos e ideas claves de forma efectiva. Incluye la capacidad de comunicar por escrito con concisión y claridad.	X	
Proactividad y empoderamiento: Es la habilidad de direccionar los objetivos de desempeño para definir las responsabilidades personales correspondientes, valorando sus propias capacidades y las de sus colaboradores(as).	X	
Organización, planificación y seguimiento: Determinar eficazmente las metas y prioridades de su tarea/área/proyecto, definiendo la acción, los plazos y recursos requeridos. Incluye la instrumentación de mecanismos de seguimiento y verificación de la información.	X	
Orientación a la eficiencia: Lograr los resultados esperados haciendo uso racional de los recursos disponibles. Implica el cuidado de los recursos públicos, materiales y no materiales, buscando minimizar los errores y desperdicios.	X	
Trabajo colaborativo: Colaborar con otros, compartiendo conocimientos, esfuerzos y recursos, en pos de objetivos comunes. Implica alinear los propios esfuerzos y actividades con los objetivos del equipo o grupo de trabajo.	X	
Liderazgo: Es la habilidad necesaria para orientar la acción de los colaboradores en una dirección determinada, fijando objetivos, transmitiendo valores, entregando retroalimentación, e integrando las diversas opiniones para cumplir con las metas de su área.	X	

## 2. REQUISITOS DE POSTULACIÓN

Para ingresar a la Ley 18.834, Administración del Estado será necesario cumplir los siguientes requisitos:

- Ser ciudadano;
- Haber cumplido con la ley de reclutamiento y movilización, cuando fuere procedente; acreditado mediante la presentación del certificado original válido para dichos fines, emitido por la autoridad competente.
- Tener salud compatible con el desempeño del cargo; se acreditará mediante certificación entregada por el Servicio de Salud. Certificado que será emitido una vez que la persona seleccionada acepte el cargo.
- Haber aprobado la educación básica y poseer el nivel educacional o título profesional o técnico que por la naturaleza del empleo exija la ley; mediante la presentación de fotocopia simple del certificado respectivo, el cual deberá presentar en original, en caso de ser nombrado en el cargo, en el momento que lo acepte.
- No haber cesado en un cargo público como consecuencia de haber obtenido una calificación deficiente, o por medida disciplinaria, salvo que hayan transcurrido más de cinco años desde la fecha de expiración de funciones, y
- No estar inhabilitado para el ejercicio de funciones o cargos públicos, ni hallarse condenado por crimen o simple delito.

## 3. ANTECEDENTES DE POSTULACIÓN

### 3.1.- Inicio del Proceso:

Las bases del llamado a presentación de antecedentes se encontrarán disponibles en la página Web del Hospital Regional de Arica y Parinacota "Dr. Juan Noé Crevani", sección



SUBDIRECCIÓN ADMINISTRATIVA

CR Gestión de Personas

“Trabaja con Nosotros”, a contar del **21 de noviembre 2023**, de acuerdo al siguiente cuadro resumen:

CUADRO RESUMEN	
PLAZO	La recepción de antecedentes se extenderá <b>desde las 08:30 horas del 21 de noviembre 2023 hasta las 12:00 horas del 28 de noviembre de 2023.</b>
LUGAR	SCR de Personal del Hospital “Dr. Juan Noé Crevani” Arica, ubicada en Av. 18 de Septiembre N° 1000, 2° piso.
PRESENTACIÓN DE ANTECEDENTES	Los currículos vitae deberán contar con los antecedentes requeridos y las certificaciones correspondientes. Se presentarán en un sobre cerrado señalando lo siguiente: <ul style="list-style-type: none"> <li>• Dirigido a: <b>Centro de Responsabilidad Gestión de las Personas.</b></li> <li>• Indicar: <b>Cargo al que Postula.</b></li> <li>• Remitente: la identificación del/la postulante solamente con sus <b>APELLIDOS.</b></li> </ul>

### 3.2.- Antecedentes Requeridos:

Para poder postular al presente llamado a presentación de antecedentes, el interesado/a deberá presentar al momento de la postulación los siguientes documentos de acuerdo al siguiente cuadro resumen:

CUADRO RESUMEN	
CÉDULA DE IDENTIDAD	Copia de Cédula de Identidad.
CURRICULUM VITAE	CV formato libre (propio). Se solicita que utilice formato institucional de CV ciego, que se encuentra en el anexo N°1 del presente documento.
NIVEL EDUCACIONAL	Copia simple de certificado que acredite nivel educacional requerido por ley: Licencia de Enseñanza Media, certificado de título técnico Nivel medio, Técnico Nivel Profesional, título profesional y/o registro nacional de prestadores individuales de salud; según corresponda.
CAPACITACIÓN	<ul style="list-style-type: none"> <li>• Copia simple de certificados que acrediten postítulos y/o postgrados, además de copia simple de Certificados que acrediten capacitación o relación de capacitaciones expedido por la Oficina de Capacitación, según corresponda a los requisitos del cargo al que postula.</li> <li>• Las capacitaciones certificadas deberán contener la cantidad de horas, fechas de realización y nota de evaluación. (cursos y/o diplomados).</li> <li>• Se establecen 5 años de vigencia para certificados de cursos y 10 años de vigencia para diplomados, contando desde el primer día hábil de recepción de antecedentes.</li> <li>• De presentar más de un curso sobre la misma temática o con el mismo nombre, se considerará el más reciente y/o el de mayor cantidad de horas para efectos de otorgamiento de puntaje en capacitación.</li> <li>• Aquellas postulaciones que no entreguen la documentación de acuerdo a lo señalado anteriormente, no se considerará para la sumatoria de la primera etapa de evaluación curricular, aun cuando estén registradas en el CV.</li> </ul>
EXPERIENCIA LABORAL	<ul style="list-style-type: none"> <li>• Considerando que el presente concurso es interno, los funcionarios/as deberán presentar obligatoriamente la relación de servicio y/o certificado de honorario emitido por la Oficina de Personal con la finalidad de evaluar la antigüedad del postulante y demostrar su relación contractual.</li> <li>• Además, los antecedentes anteriormente solicitados servirán para cotejar los periodos de experiencia laboral acreditados (Anexo 2).</li> </ul>



SUBDIRECCIÓN ADMINISTRATIVA  
CR Gestión de Personas

	<ul style="list-style-type: none"> <li>• Copia simple de certificados, resoluciones y/o documentos que acrediten experiencia laboral específica en relación al cargo a proveer. Estos certificados deberán contar con periodos de desempeño especificando fecha de inicio y término, emitidos por empleador o jefatura, y deberán acreditarse de acuerdo al formato del certificado de experiencia laboral (Anexo N°2).</li> <li>• Aquellas postulaciones que no entreguen la documentación de acuerdo a lo señalado anteriormente, no se considerará para la sumatoria de la primera etapa de evaluación curricular, aun cuando estén registradas en el CV.</li> </ul>
--	---

Los/as postulantes que presenten alguna discapacidad que les produzca impedimento o dificultades en la aplicación de los instrumentos de selección que se administrarán, deberán informarlo en su postulación, para adoptar las medidas pertinentes, de manera de garantizar la igualdad de condiciones a todos/as los/as postulantes que se presenten en este proceso de selección.

Quedará a arbitrio de la comisión de selección de personal declarar desierto el llamado a presentación de antecedentes en caso que la cantidad de postulantes al cargo sea inferior a 5 o en caso que la cantidad de postulantes que obtienen el puntaje mínimo de aprobación sea inferior a la cantidad de vacantes para el cargo.

Los antecedentes sólo se conservarán por un período de treinta días, contados desde que finaliza el proceso de llamado a presentación de antecedentes, siendo devueltos al postulante que lo solicite dentro de este periodo.

#### 4. EVALUACIÓN

Los antecedentes serán evaluados por los integrantes de la Comisión de Selección de Personal, la cual puede estar compuesta por: el Subdirector del área o su reemplazante, el Jefe de la Unidad que solicita cubrir el cargo o su reemplazante; el Jefe del CR Gestión de las Personas, Jefe del SCR de Personal, Psicólogo/a Laboral y un Representante de la asociación de funcionarios que tenga mayor representatividad en la planta a cubrir. En caso que el cargo a cubrir sea de enfermera(o) o técnico de enfermería, también integrará la Comisión de Selección la Subdirectora de Enfermería o su reemplazante.

El proceso de evaluación está compuesto de las siguientes Actividades:

##### 4.1 Evaluación Curricular (Formación Educacional, Especialización, Capacitación y Experiencia Laboral).

La evaluación curricular se puntuará de acuerdo a las siguientes especificaciones:

Título	
Título	Puntuación
<b>De acuerdo con el DFLN°2/2017 MINSAL</b> Título Profesional de una carrera de, a lo menos, ocho semestres de duración, otorgado por una Universidad o Instituto Profesional del Estado o reconocido por éste o aquellos validados en Chile de acuerdo con la legislación vigente.  <b>Título: Enfermera/o</b>	10 puntos

Cursos IAAS	
N° horas de Capacitación	Puntuación
80 a 99	05 puntos
100 a 119	08 puntos



SUBDIRECCIÓN ADMINISTRATIVA  
**CR Gestión de Personas**

120 o más	10 puntos
Nota: De acuerdo con lo establecido en el punto en el punto 1.5.4 de estas bases: "Curso de Infecciones asociadas a la atención de salud"	

Capacitaciones	
Nº horas de Capacitación	Puntuación
120 a 150	05 puntos
151 a 180	10 puntos
181 a 210	15 puntos
211 o más	20 puntos
Nota: Las capacitaciones se considerarán con 5 años de vigencia, contando desde el primer día hábil de recepción de antecedentes mencionado en el apartado 3.2.	

Experiencia General	
Años	Puntuación
1 año hasta 2 años	04 puntos
Más de 02 años hasta 03 años	06 puntos
Más de 03 años hasta 04 años	08 puntos
Más de 4 años	10 puntos
Nota: la experiencia del postulante se definirá de acuerdo a lo establecido en el punto 1.5.4 de estas bases, apartado experiencia general "Deseable 3 años"	

Experiencia Similar al Cargo	
Años	Puntuación
De 1 año hasta 02 años	04 puntos
Más de 02 año hasta 03 años	06 puntos
Más de 03 años hasta 04 años	08 puntos
Más de 04 años	10 puntos
Nota: la experiencia del postulante se definirá de acuerdo a lo establecido en el punto 1.5.4 de estas bases, apartado experiencia laboral en un cargo igual o similar "Deseable 3 años".	

La evaluación curricular tendrá un puntaje máximo de 60 puntos. Se considerará como puntaje mínimo para aprobar esta etapa lo que **la comisión de selección determine** de acuerdo a las exigencias del perfil de cargo. Una vez alcanzado este puntaje, el postulante pasará a la siguiente etapa.

**4.2 Evaluación de Aptitudes (entrevista y evaluación psicolaboral)**

Evaluación Psicológica	
Categoría	Puntuación
No Recomendable	0 puntos





SUBDIRECCIÓN ADMINISTRATIVA  
**CR Gestión de Personas**

Recomendable con Observaciones	36 puntos
Recomendable	60 puntos
Nota: la comisión de selección se reserva el derecho de admitir o hacer pasar al postulante a la siguiente etapa, de acuerdo a las observaciones que presente en el informe psicológico.	

La evaluación de aptitudes (entrevista y evaluación psicolaborales) tendrá un puntaje máximo de 60 puntos. Se considerará como puntaje mínimo para aprobar esta etapa, que el postulante alcance 36 puntos. Una vez alcanzado este puntaje pasará a la siguiente etapa.

#### 4.3 Entrevista de Valoración (entrevista técnica realizada por la comisión)

Los candidatos que pasen deberán rendir una entrevista en la cual la comisión preguntará sobre los conocimientos y habilidades técnicas del cargo al cual postula.

<b>Entrevista de conocimiento y habilidad técnica</b>	
Puntaje máximo	60 puntos

La entrevista de valoración (pruebas técnicas y/o entrevista realizada por la comisión) tendrá un puntaje máximo de 60 puntos. Se considerará como puntaje mínimo para aprobar esta etapa, lo que la comisión de selección determine de acuerdo a las exigencias del cargo. En caso que se requiera se podrá realizar una prueba de conocimientos teóricos y/o prácticos, que se incluirá en el puntaje de esta etapa.

#### 5. FACTORES DE EVALUACIÓN:

FACTOR (Etapa)	PORCENTAJES
<b>Evaluación Curricular</b>	30%
<b>Evaluación de Aptitudes</b>	30%
<b>Entrevista de Valoración</b>	40%

Aquellas personas que aprueben cada una de las 03 etapas, serán consideradas idóneas para proponerse a Director del Hospital. Los puntajes obtenidos por los postulantes serán ponderados de acuerdo al cuadro anterior.

Luego los candidatos que cumplan con todas las especificaciones antes mencionadas serán presentados al Director del Hospital (en dupla, terna, cuaterna o según corresponda), donde el primer lugar representa el postulante más idóneo para ocupar el cargo. En caso de ser necesario, una vez finalizadas las diversas etapas del proceso, el Director del Hospital podrá realizar una entrevista personal a los candidatos que hayan resultado idóneos para el cargo. Sin perjuicio de lo anterior, el Director tendrá la facultad de declarar desierto el llamado a presentación de antecedentes en caso que los postulantes propuestos por la comisión sean inferior a 3 o por los motivos que él estime conveniente, a través de una resolución fundada.

Luego que el Director evalúe todos los antecedentes a disposición y seleccione, se notificará al candidato escogido el resultado del proceso y se solicitará su aceptación del cargo. De aceptar el cargo, se debe contactar al postulante para informar de los antecedentes y trámites a realizar.

Una vez definido y notificado el postulante idóneo, se procederá a realizar el respectivo contrato, con una duración de tres meses, como período de prueba, para luego, y de ser positiva la evaluación de su desempeño extender la contratación por lo que quede del año



SUBDIRECCIÓN ADMINISTRATIVA

CR Gestión de Personas

**5. CRONOGRAMA DEL PROCESO**

Actividad	Fechas
Difusión y Postulación	Del 21 al 28 de noviembre, 2023.
Proceso de Evaluación Curricular	Del 29 de noviembre al 05 de diciembre, 2023.
Evaluación de Aptitudes	Del 06 al 12 de diciembre, 2023.
Entrevista de Valoración	Del 13 al 18 de diciembre, 2023.
Finalización del proceso	19 de diciembre, 2023.

Nota: El calendario puede sufrir modificaciones en alguno de sus hitos según el desarrollo del proceso.



# ANEXO N° 1

## CURRÍCULUM VITAE

### 1.- ANTECEDENTES PERSONALES

<i>Apellido Paterno</i>		<i>Apellido Materno</i>	<i>Rut</i>
<i>Fono Particular</i>	<i>Fono Móvil</i>	<i>Email Particular</i>	

### 2.- IDENTIFICACIÓN DE LA POSTULACIÓN

<i>Nombre del Cargo</i>	<i>Grado</i>

Presento algún tipo de discapacidad que me dificulta realizar el proceso de selección:

Si  No

Indique: \_\_\_\_\_ . (Lo anterior será tomado en cuenta para adaptar el proceso de selección).

La presente postulación implica mi aceptación íntegra de las bases del presente Proceso de Selección, a las cuales me someto desde ya. Declaro, asimismo, mi disponibilidad real para desempeñarme en el Hospital "Dr. Juan Noé Crevani"

**FIRMA POSTULANTE**

### 3.- TÍTULO(S)

\* Indicando sólo aquellos con **certificado de título** y ordenado por fecha descendientemente, es decir, los últimos estudios realizados en primer lugar.

<i>Título</i>	<i>Nº de Semestres</i>	
<i>Institución</i>	<i>Ingreso (mes/año)</i>	<i>Egreso (mes/año)</i>
	___/___/___	___/___/___
<i>Fecha de Titulación (día/mes/año)</i>	___/___/___	

### 4.- CAPACITACIÓN

\* Indicar sólo aquellos con certificado y ordenado por fecha descendientemente, es decir, los últimos cursos realizados en primer lugar.

<i>Nombre del Curso y/o Seminario</i>	<i>Desde (día/mes/año)</i>	<i>Hasta (día/mes/año)</i>	<i>Horas Duración</i>
	___/___/___	___/___/___	
	___/___/___	___/___/___	
	___/___/___	___/___/___	
	___/___/___	___/___/___	
	___/___/___	___/___/___	
	___/___/___	___/___/___	





SUBDIRECCIÓN ADMINISTRATIVA

**CR Gestión de Personas**

<i>Gerencia, Departamento, Unidad o Área de Desempeño</i>	<i>Desde (día/mes/año)</i>	<i>Hasta (día/mes/año)</i>
	__/__/__	__/__/__
<i>Funciones Principales (descripción general de las funciones realizadas y principales logros)</i>		

**8.- CALIFICACIONES**

\*Indique las últimas dos calificaciones que obtuvo. Sólo para funcionarios de Hospital en Red "Dr. Juan Noé Crevani".

<i>Nombre Centro de Responsabilidad o Subcentro o Unidad.</i>	<i>Año</i>	<i>Calificación</i>

**9.- REFERENCIAS LABORALES**

\* Indicar el nombre de tres jefaturas que hayan estado a cargo de usted.

<i>Nombre</i>	<i>Institución</i>	<i>Cargo</i>	<i>Fono Particular</i>	<i>Fono Móvil</i>



**ANEXO N° 2**

**Certificado Experiencia Laboral (OBLIGATORIO)**

Yo (Nombre Jefatura directa o superior), en mi calidad de (Nombre del cargo y unidad, p.e. EU Jefe CRGC Médica), certifico que D. (Nombre del postulante) RUT: (Rut del postulante) se desempeñó/se desempeña en el Hospital Regional de Arica y Parinacota "Dr. Juan Noé Crevani", de acuerdo al siguiente detalle:

CARGO	UNIDAD	
	FECHA INICIO (dd/mm/aa)	FECHA TERMINO (dd/mm/aa)
ESTAMENTO (auxiliar, administrativo, técnico, profesional)		
<b>PRINCIPALES FUNCIONES</b> (descripción a nivel general)		

*\*Nota: Adjuntar certificado por cada experiencia Laboral.-*

\_\_\_\_\_  
 RUT, FIRMA Y TIMBRE JEFATURA

Fecha: ARICA, \_\_\_\_\_



\_\_\_\_\_  
 FIRMA POSTULANTE



SUBDIRECCIÓN ADMINISTRATIVA  
**CR Gestión de Personas**

**3° PUBLÍQUESE** la presente Resolución en el portal [www.hjnc.cl](http://www.hjnc.cl) por funcionarios de la Oficina de Ciclo de Vida Laboral, y **NOTIFIQUESE** a los interesados por funcionarios de la Oficina de Partes del Hospital Regional de Arica y Parinacota "Dr. Juan Noé Crevani".

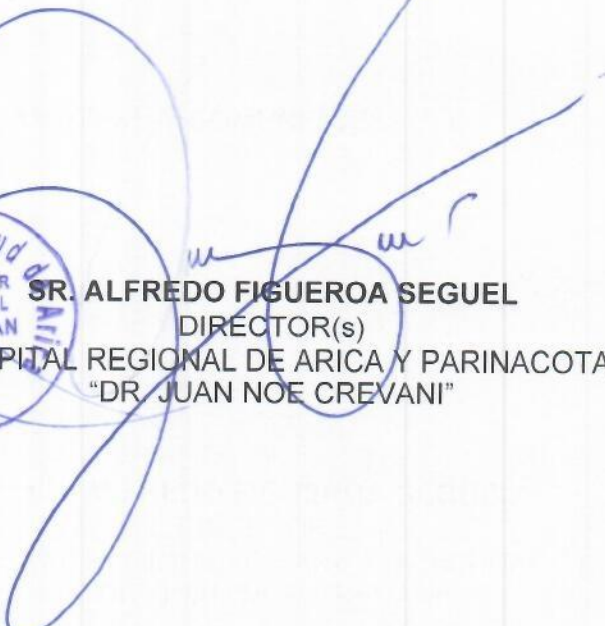
**ANÓTESE Y COMUNÍQUESE.**

  
  
**SR. ALFREDO FIGUEROA SEGUEL**  
DIRECTOR(s)  
HOSPITAL REGIONAL DE ARICA Y PARINACOTA  
"DR. JUAN NOE CREVANI"

Lo que comunico a usted para su conocimiento y fines pertinentes





MILKA CASTILLO FABIJANOVIC  
MINISTRA DE FE

Subdirección Administrativa (Copia digital)  
Subdirección de Enfermería (copia digital)  
CR Pabellón Quirúrgico (Copia digital)  
CR Gestión de Personas (Copia digital)  
SCR Personal (Copia digital)  
Of. Ciclo Vida Laboral  
Oficina de Partes (2)

